

Poorthuis

In de Poort van Nieuw-Beijerland, is locatie Poorthuis gelegen. In deze groepswoning, die in november 2011 in gebruik is genomen, is plaats voor zeven cliënten van Reformatorische gezindte. De groepswoning is op de begane grond gesitueerd. Op de eerste verdieping zijn woningen.

Identiteit

Poorthuis heeft een reformatorische identiteit. Gods Woord, zoals opgevat in de protestantse traditie en herkend wordt in de drie formulieren van enigheid, is bepalend bij de zorg- en dienstverlening, aan de bewoners. Het reformatorische karakter van Poorthuis is te herkennen in de huisregels, waarin de identiteit vertaald wordt naar het dagelijkse praktisch handelen en de te ondernemen activiteiten. Zorgwaard werkt hierbij nauw samen met de identiteitscommissie, waarin vertegenwoordigers van de aangesloten Reformatorische kerken zitting hebben.



Kleinschalig wonen

Kleinschalig groepswonen is zorg voor mensen met dementie in een huiselijke en herkenbare omgeving. De bewoners vormen met elkaar een huishouden. De medewerkers maken deel uit van dit huishouden en sluiten, in de ondersteuning en de zorg die zij verlenen, zo veel mogelijk aan bij de leefstijl en de voorkeuren van de bewoners. De groepswoning is het huis van de bewoners en zij vormen als het ware een gezin, waarin zich ook de dagelijkse taken afspelen die in het huishouden gebeuren.

Er is een huiskamer, er wordt gekookt en gemeenschappelijk gegeten. Daarnaast hebben de bewoners een eigen kamer om zich terug te trekken.

De woning

Poorthuis biedt plaats aan zeven bewoners. Zij hebben allen een eigen, ruime kamer en maken gezamenlijk gebruik van een grote huiskamer. Bewoners maken ook gezamenlijk gebruik van het sanitair, er zijn diverse badkamers met toilet. Ook is in de woning een ruimte voor de wasmachine, droger, koelkast/diepvries en een berging.

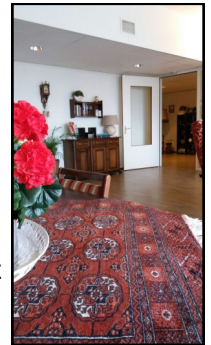

De zitslaapkamer is volledig gestoffeerd. In verband met de werkomstandigheden van de medewerkers worden bed en linnenkast door Zorgwaard verstrekt. De overige inrichting van de zitslaapkamer mag door de bewoner en de familie zelf worden bepaald. Goede verlichting is hierbij wel erg belangrijk t.b.v. de zorgmedewerkers. Foto's en schilderijtjes e.d. kunnen aan de muur worden gehangen via een railsysteem

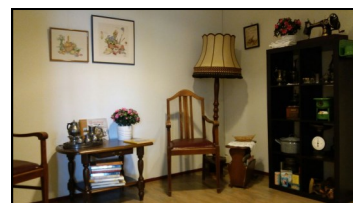

Wij zijn er voor u

Team

Elke bewoner krijgt een EVV'er (Eerste Verantwoordelijke Verzorgende) toegewezen die verantwoordelijk is voor de coördinatie van zorg rondom de bewoner.

Daarnaast zijn er verplegenden, verzorgenden, helpenden, leerlingen en stagiaires, die gezamenlijk zorgen voor een zo aangenaam mogelijk verblijf. Het verplegend personeel werkt in wisselende diensten, zodanig dat er gedurende 24 uur vakkundig personeel aanwezig is. De medewerkers staan onder leiding van een zorgmanager.

Activiteiten

Omdat er een gezamenlijke huishouding wordt gevoerd zijn er dagelijks terugkerende huishoudelijke activiteiten die men thuis ook gewend was te doen, hieraan kunnen bewoners deelnemen. Uiteraard zijn er ook andere activiteiten mogelijk. Er zijn (luister)boeken, tijdschriften en spelletjes en er is een krant, het Reformatorisch Dagblad. Ook is er de mogelijkheid om naar muziek te luisteren. Uiteraard sluiten de activiteiten aan bij de reformatorische identiteit van de woning. Creatieve bezigheden en uitstapjes zijn ook mogelijk. Het is zeer wenselijk dat familie hierbij betrokken wordt. Bij uitstapjes wordt een eigen bijdrage gevraagd.

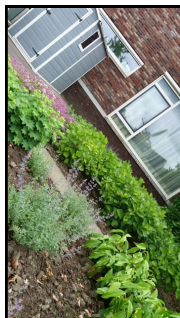

Religieuze begeleiding

Bij gebruik van de maaltijden gaat een bewoner of medewerker, voor in gebed en leest een gedeelte uit Gods Woord. Hiervoor wordt gebruik gemaakt van de Statenvertaling.

's Avonds wordt een dagsluiting gehouden door één van de medewerkers. Het houden van een persoonlijk morgen- en avondgebed wordt gestimuleerd. In beginsel wordt de "weeksluiting", in de vorm van een Bijbelkring, verzorgd door een ambtsdrager uit één van de betrokken kerkelijke gemeenten. Uiteraard wordt deelname aan de zondagse kerkgang gestimuleerd, evenals de overige activiteiten vanuit de kerkelijke gemeenten. Dit alles passend binnen de mogelijkheden en wensen van de bewoner.



Pastoraat is een taak van de kerkelijke gemeente waaruit de bewoner afkomstig is. Eén van de pastorale taken is het (huis)bezoek. Afhankelijk van de wensen en mogelijkheden gebeurt dit individueel en / of groepsgewijs.

Zondagsrust

In verband met de zondagsrust wordt verwacht dat bewoners en de familie op zondag niet reizen, dan wel dat dit tot een minimum wordt beperkt. Ook van bezoek wordt verwacht dat zij de zondagsrust van cliënten zo veel mogelijk respecteren. Vanzelfsprekend kunnen er omstandigheden zijn waarbij wel gereisd en wel op bezoek gegaan kan worden. Overleg hierover met de EVV'er is dan van belang.

Poorthuis kent, naast het respecteren van de zondagsrust, geen bezoektijden of bezoekregels; iedereen is de hele dag en avond van harte welkom. De beste tijd om langs te komen wordt door de bewoners bepaald. Indien gewenst geeft de medewerker van de woongroep hierover een advies. Tijdens bezoek wordt geadviseerd om gebruik te maken van de eigen zitslaapkamer, vooral bij meerdere bezoekers. Uiteraard is het bezoek ook welkom in de huiskamer, er dient hierbij wel rekening te worden gehouden met de andere bewoners. Uiteraard zijn bewoners vrij om met bezoek naar buiten te gaan, dit moet natuurlijk wel even gemeld worden.

Cliëntenraad en -commissie

De Cliëntenraad behartigt de belangen van alle cliënten van Zorgwaard. De Cliëntenraad wil graag weten wat er bij de cliënt leeft. De Cliëntenraad wordt gevoed door de cliëntencommissies. Iedere locatie heeft een vertegenwoordiging. Er is altijd plaats voor nieuwe leden, zowel in de cliëntencommissies als in de Cliëntenraad. Zie de flyer 'Cliëntenraad' voor meer informatie.

Adresgegevens

Zorgwaard
Locatie Poorthuis
Maximastraat 4
3264 WB Nieuw-Beijerland

Telefoon: 0186-699535
Email: poorthuis@zorg-waard.nl
Website: www.zorg-waard.nl

